

Str. Brezoianu 36,
Bucuresti, Sector 1
Tel: +40 (0) 21 313 70 31
Tel: +40 (0) 745 20 27 39
Fax: +40 (0) 21 313 70 68

Cuprins:

- Situatii financiare la 31.12.2005
- Ordin pentru aprobarea modelului si continutului unor formulare prevazute in Legea nr. 571/2003 privind Codul fiscal
- Ordin privind modificarea continutului formularelor 101, 120 si 130
- Ordonanta de urgenta privind Fondul pentru mediu
- Nivelul ratei dobânzii de referinta a BNR, valabil în luna ianuarie 2006
- Lege privind unele masuri de protectie a persoanelor incadrate in munca
- Ordin privind aprobarea Reglementarilor contabile conforme cu Directiva a IV-a si a VII-a a CEE aplicabile entitatilor autorizate, reglementate si supravegheate de CNVM
- Ordin pentru aprobarea Normelor metodologice privind contributia de asigurari sociale de sanatate
- Ordin privind completarea Clasificarii Ocupatiilor din Romania
- Hotarare privind sistemul asigurarilor pentru somaj si stimularea ocuparii fortei de munca
- Ordonanta pentru reglementarea unor masuri financiar-fiscale in domeniul asigurarilor sociale
- Ordonanta privind societatile de asigurare si supravegherea asigurarilor
- Rata inflatiei 2005
- AGENDA lunii februarie 2006

SITUATII FINANCIARE LA 31.12.2005

Pe site-ul Ministerului Finantelor Publice www.mfinante.ro au fost publicate programele pentru realizarea Situatiilor Financiare anuale la 31.12.2005.

Termenele de depunere pentru situatiile financiare anuale la unitatile teritoriale ale finantelor publice sunt:

- 150 de zile de la incheierea exercitiului financiar (30 mai 2006), pentru persoanele juridice care aplica prevederile OMFP nr. 94/2001, cu modificarile si completarile ulterioare;
- 120 de zile de la incheierea exercitiului financiar (30 aprilie 2006), pentru persoanele juridice care aplica OMFP nr. 306/2002, cu modificarile ulterioare, inclusiv microintreprinderile;
- 60 zile de la incheierea exercitiului financiar (1 martie 2006) pentru persoanele care, de la constituire, nu au desfasurat activitate si care vor depune o declaratie in acest sens.

In conformitate cu prevederile art.30 din Legea contabilitatii nr.82/1991, republicata, situatiile financiare anuale vor fi insotite de o declaratie scrisa a persoanelor prevazute la art.10 alin.(1) prin care isi asuma raspunderea pentru intocmirea situatiilor financiare anuale si confirma ca:

- politicile contabile utilizate la intocmirea situatiilor financiare anuale sunt in conformitate cu reglementarile contabile aplicabile. In cazul aplicarii Reglementarilor contabile armonizate cu Directiva a IV-a a Comunitatilor Economice Europene si cu Standardele Internationale de Contabilitate, in aceasta declaratie se va mentiona ca situatiile financiare au fost intocmite conform acestor reglementari si IAS, versiunea 2005;
- situatiile financiare anuale ofera o imagine fidela a pozitiei financiare, performantei financiare si a celorlalte informatii referitoare la activitatea desfasurata;
- persoana juridica isi desfasoara activitatea in conditii de continuitate.

Situatiile financiare la 31.12.2005 se vor intocmi in lei noi si se inlocuiesc valorile in mii lei cu lei.

ORDIN nr. 2017 din 29/12/2005 pentru aprobarea modelului si continutului unor formulare prevazute la titlul III din Legea nr. 571/2003 privind Codul fiscal, cu modificarile si completarile ulterioare

Prin prezentul ordin s-au aprobat modelul si continutul urmatoarelor formulare:

- 200 "Declaratie speciala privind veniturile realizate", cod 14.13.01.13,**

Declaratia se completeaza si se depune de catre contribuabilii care realizeaza venituri in bani si/sau in natura provenind din:

- o Activitati independente;
- o Cedarea folosintei bunurilor mobile si imobile, realizate in calitate de proprietar uzufuctuar sau alt detinator legal;
- o Activitati agricole impuse in sistem real, pe baza datelor din contabilitatea in partida simpla;
- o Castiguri rezultate din transferul titlurilor de valoare;

Termen de depunere:

- anual, pana la data de 15 mai a anului urmator celui de realizare a venitului.

201 "Declaratie privind veniturile din strainatate", cod 14.13.01.13/7;

Declaratia se completeaza si se depune de catre persoanele fizice romane cu domiciliul in Romania, care realizeaza venituri din strainatate ca urmare a desfasurarii unor activitati in strainatate. Contribuabilii depun cate o declaratie pentru fiecare tara - sursa a veniturilor si pentru fiecare categorie de venit realizat.

Termen de depunere:

- anual, pana la data de 15 mai a anului urmator celui in care s-a realizat venitul.

204 "Declaratie anuala de venit pentru asociatiile fara personalitate juridica, constituite intre persoane fizice", cod 14.13.01.13/2i;

Declaratia se completeaza si se depune in cazul asociatiilor fara personalitate juridica, constituite potrivit legii intre persoane fizice, care realizeaza venituri din activitati independente - comerciale si profesii libere, inclusiv din activitati adiacente sau din activitati agricole.

Asociatiile care realizeaza mai multe categorii de venit depun cate o declaratie pentru fiecare categorie de venit in parte.

Declaratia se depune de catre asociatul desemnat prin contract, sa raspunda pentru indeplinirea obligatiilor asociatiei fata de autoritatile publice.

Termen de depunere:

- anual, pana la data de 15 martie a anului urmator celui in care s-a realizat venitul.



205 "Declaratie informativa privind impozitul retinut pe veniturile cu regim de retinere la sursa, pe beneficiari de venit", cod 14.13.01.13/I;

Declaratia se completeaza si se depune de catre platitorii de venit care au obligatia calcularii, retinerii si virarii impozitului pe veniturile cu regim de retinere la sursa, cu exceptia veniturilor de natura salariala si asimilate acestora.

Termen de depunere:

- pana la data de 30 iunie a anului curent, pentru veniturile platite in anul fiscal precedent.

230 "Cerere privind destinatia sumei reprezentand pana la 2% din impozitul anual", cod 14.13.04.13.

Se completeaza de catre persoanele fizice care au realizat, in anul 2005, venituri din salarii si care solicita virarea unei sume de pana la 2% din impozitul anual pentru sponsorizarea entitatilor nonprofit care se infiinteaza si functioneaza potrivit legii.

Termen de depunere:

- anual, pana la data de 15 mai a anului urmator celui de realizare a venitului.

Formularele de mai sus se utilizeaza pentru declararea veniturilor realizate incepand cu data de **1 ianuarie 2005**.

In afara termenelor prevazute, formularele se depun si ori de cate ori se constata erori in declaratia depusa anterior.

ORDIN nr. 2016 din 29 decembrie 2005 privind modificarea Ordinului ministrului finantelor publice nr. 35/2005 pentru aprobarea modelului si continutului formularelor 101 "Declaratie privind impozitul pe profit", 120 "Decont privind accizele" si 130 "Decont privind impozitul la titeiul si la gazele naturale din productia interna"

ORDONANTA DE URGENTA nr. 196 din 22 decembrie 2005 privind Fondul pentru mediu

- Sfera de aplicare a taxei referitoare la ambalaje a fost extinsa si asupra ambalajelor pentru medicamente si **ambalajelor de desfacere** introduse pe piata nationala de producatori si importatori.
- Producatorii si importatorii de bunuri ambalate, de ambalaje de desfacere precum si de anvelope noi si/ sau uzate nu mai au obligatia de a declara si plati lunar, **ci anual**, taxele catre Fondul pentru mediu.
- Producatorii si importatorii de bunuri ambalate si de ambalaje de desfacere si societatile responsabile de gestionarea anvelopelor uzate au obligatia de a calcula si declara lunar pana la data de 25 a lunii urmatoare, diferenta dintre obiectivul calculat utilizand procentajul stabilit prin legislatia in vigoare ca obiectiv de valorificare anual si obiectivul efectiv realizat.
- Se instituie o amenda contraventionala pentru nedepunerea la termen a declaratiilor lunare privind obligatiile la Fondul pentru mediu.
- Prevederile acestei Ordonante de Urgenta au intrat in vigoare la data de 30 decembrie 2005.
- Metodologia de calcul a contributiilor si taxelor catre Fondul pentru mediu se va stabili in termen de 90 de zile de la intrarea in vigoare a Ordonantei.



CIRCULARA nr. 1 din 3 ianuarie 2006 privind nivelul ratei dobânzii de referință a Bancii Naționale a României, valabil în luna ianuarie 2006

Pentru luna ianuarie 2006 nivelul ratei dobânzii de referință a Bancii Naționale a României este de 7,5% pe an

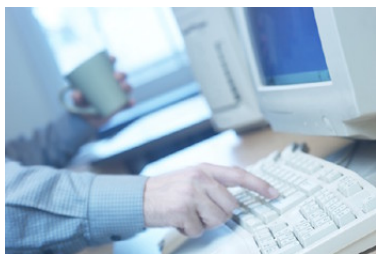

LEGEA nr. 403 din 27 decembrie 2005 (MO nr.16 din 9 ianuarie 2005) pentru modificarea și completarea Legii 403/1999 privind unele măsuri de protecție a persoanelor încadrate în muncă

Principalele prevederi sunt:

- Obligativitatea angajatorilor de a depune la inspectoratele teritoriale de muncă de pe raza unde își desfășoară activitatea, inclusiv la punctele de lucru, dacă sunt în alt județ decât în cel unde societatea comercială își are sediul:
 - o **actele privind încheierea, executarea, suspendarea, modificarea și încetarea contractelor individuale de muncă, în termen de 5 zile de la perfectarea acestora;**
 - o **lunar**, dovezile de calculare a drepturilor salariale, până la data de 25 a lunii următoare celei pentru care se face plata acestora.
- Angajatorii care au obținut aprobarea de păstrare și completare a carnetelor de muncă ale salariaților au următoarele obligații:
 - o să prezinte lunar la inspectoratul teritorial de muncă dovezile de calculare a drepturilor salariale, până la data de 25 a lunii următoare celei pentru care se face plata acestora;
 - o să prezinte carnetele de muncă ale salariaților la inspectoratele teritoriale de muncă, la încetarea contractelor individuale de muncă ale acestora, în vederea certificării înscrierilor efectuate.
- Angajatorii au obligația să calculeze comisionul și să depună lunar la inspectoratul teritorial de muncă o declarație fiscală privind stabilirea comisionului. **Plata comisionului și depunerea declarației se vor efectua până la data de 25 a lunii următoare celei pentru care este datorat.**
- Plătitorii de comision care înregistrează la data intrării în vigoare a prezentei legi obligații restante și neachitate reprezentând comision datorat inspectoratului teritorial de muncă, au obligația să depună o declarație-inventar ce va cuprinde comisionul datorat, pe ani fiscali, împreună cu dobânzile și penalitățile de întârziere, sume stabilite pe propria răspundere, conform evidenței contabile. Declarația-inventar constituie și înștiințare de plată.
- Modelul declarației-inventar se aprobă prin ordin al

ministrului muncii, solidarității sociale și familiei, în termen de 30 de zile de la data intrării în vigoare a prezentei legi, adică 9 ianuarie 2006.

- Declarația-inventar se depune în termen de 60 de zile de la data intrării în vigoare a ordinului privind aprobarea modelului declarației-inventar la inspectoratele teritoriale de muncă în a căror rază teritorială se află sediul sau, după caz, domiciliul angajatorilor. Declarația-inventar devine titlu de creanță la data depunerii la inspectoratul teritorial de muncă.

ORDIN nr. 74 și 75 din 16 decembrie 2005 privind aprobarea Reglementărilor contabile conforme cu Directiva a IV-a și a VII-a a Comunităților Economice Europene aplicabile entităților autorizate, reglementate și supravegheate de CNVM

Au fost publicate Ordinele CNVM pentru aprobarea reglementărilor contabile conforme cu Directivele a IV-a și a VII-a ale Comunității Economice Europene.

Ordinele prevăd:

- Obligativitatea aplicării noilor reglementări de către entitățile autorizate, reglementate și supravegheate de Comisia Națională a Valorilor Mobiliare;
- Obligativitatea auditării situațiilor financiare întocmite de astfel de societăți.

Ordinele au intrat în vigoare la 1 ianuarie 2006, în același timp fiind abrogat Ordinul 1742/106/2002.



ORDIN nr. 269 din 28 decembrie 2005 pentru modificarea și completarea Ordinului președintelui Casei Naționale de Asigurări de Sănătate nr. 221/2005 pentru aprobarea Normelor metodologice privind contribuția de asigurări sociale de sănătate

Principalele prevederi sunt:

- Pentru veniturile impozabile din dividende, obligația plății contribuției de 6,5% revine persoanelor fizice beneficiare ale acestor drepturi (în cazul în care persoana nu este asigurată).** Contribuția pentru veniturile din dividende se virează până la data de 25 a lunii următoare celei în care s-a făcut plata dividendelor.
- Până la 01.01.2006 contribuțiile de sănătate pentru persoanele care se află în concediu pentru incapacitate temporară de muncă, în concediu pentru sarcină și lăuzie, în concediu medical pentru îngrijirea copilului bolnav până la 7 ani se calculau după următoarea formulă:

Salariu de bază minim brut pe țară x 2 x 6,5% x numărul de zile lucrătoare de incapacitate din luna pentru care se face calculul

Numărul de zile lucrătoare din luna în care se face calculul

Dupa 01.01.2006 aceasta contributie nu se mai calculeaza.

- Termenele de plata a contributiilor la Fondul national unic de asigurari sociale de sanatate sunt stabilite, in cazul angajatorilor, pana la data de 25 a lunii urmatoare celei pentru care se datoreaza plata drepturilor salariale lunare.
- Listele privind evidenta nominala a asiguratilor si a obligatiilor de plata catre Fondul national unic de asigurari sociale de sanatate se vor depune la casele de asigurari de sanatate pe suport electronic si pe suport hartie, insotite de dovada platii contributiilor.

ORDIN nr. 902 din 20 decembrie 2005 privind completarea Clasificarii Ocupatiilor din Romania

Prin care se completeaza nomenclatorul Clasificarii ocupatiilor din România (C.O.R.), cu noi ocupatii din economie.

HOTARAREA nr. 1859 din 22 decembrie 2005 pentru modificarea si completarea Normelor metodologice de aplicare a Legii nr. 76/2002 privind sistemul asigurarilor pentru somaj si stimularea ocuparii fortei de munca

Principalele prevederi sunt:

- In vederea certificarii stagiilor de cotizare si stabilirii dreptului la indemnizatie de somaj, **angajatorii au obligatia de a elibera persoanelor carora le inceteaza raporturile de munca o adeverinta** (modelul se gaseste in anexa la prezenta hotarare) din care sa rezulte baza lunara de calcul asupra careia s-a aplicat contributia individuala de 1 %, pentru fiecare luna, din ultimele 12 luni, pentru care acestia le-au retinut si virat la bugetul asigurarilor pentru somaj contributia individuala si au platit contributia datorata de angajator, anterioare datei incetarii raporturilor de munca.
- In cazul restructurarii activitatii care duce la modificari substantiale ale numarului de salariati angajatorii au obligatia sa instiinteze agentiile pentru ocuparea fortei de munca. Prin modificari substantiale ale numarului si structurii profesionale a personalului se intelege concedierea unui numar de persoane de:
 - o cel putin 10 salariati, daca angajatorul care disponibilizeaza are incadrati mai mult de 20 de salariati si mai putin de 100 de salariati;
 - o cel putin 10% din salariati, daca angajatorul care disponibilizeaza are incadrati cel putin 100 de salariati, dar mai putin de 300 de salariati;
 - o cel putin 30 de salariati, daca angajatorul care disponibilizeaza are incadrati cel putin 300 de salariati.



- Modalitatea de acordare a subventiilor pe care un angajator le poate primi in cazul incadrarii de tineri absolventi sau persoane beneficiare ale indemnizatiei se somaj (completari si precizari aduse la normele de aplicare anterioare).

- Au fost modificate o parte din anexele publicate initial si s-au adaugat altele noi pentru acordarea dreptului sub forma de prima acordat persoanelor care se incadreaza in perioada in care beneficiaza de indemnizatie de somaj.

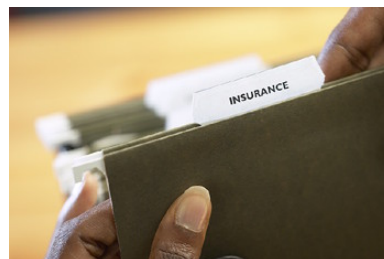

ORDONANTA nr. 1 din 12 ianuarie 2006 pentru reglementarea unor masuri financiar-fiscale in domeniul asigurarilor sociale

Principalele prevederi sunt:

- Cota de contributie pentru concedii si indemnizatii, de 0,75% se utilizeaza incepand cu plata veniturilor salariale sau asimilate acestora, precum si a altor venituri prevazute de lege, aferente lunii ianuarie 2006, si se vireaza la bugetul Fondului national unic de asigurari sociale de sanatate.
- Pentru persoanele asigurate in sistemul public de pensii pe baza de declaratie sau de contract de asigurare, care nu se regasesc in categoria persoanelor asigurate prevazute la art. 1 din Ordonanta de urgenta a Guvernului nr. 158/2005, cotele de contributii de asigurari sociale stabilite prin Legea bugetului asigurarilor sociale de stat pe anul 2006 nr. 380/2005, datorate conform legii, se diminueaza cu 0,75 puncte procentuale incepand cu 1 ianuarie 2006.
- Concediile si indemnizatiile prevazute de Ordonanta de urgenta a Guvernului nr. 158/2005, convenite pe baza de certificat medical, eliberat cu data de 1 ianuarie 2006, se acorda persoanelor care la data de 31 decembrie 2005 se aflau in perioada de plata a indemnizatiilor de asigurari sociale. Plata acestor indemnizatii se efectueaza pana la incetarea situatiei care a determinat necesitatea eliberarii de certificate medicale.

ORDONANTA DE URGENTA nr. 201 din 22 decembrie 2005 pentru modificarea si completarea Legii nr. 32/2000 privind societatile de asigurare si supravegherea asigurarilor

Prezenta ordonanta cuprinde o serie de prevederi ale directivelor europene din domeniul asigurarilor, principalele modificari constand in:

- Asiguratorii autorizati pana la data de 31 decembrie 2005 sa practice atat asigurari de viata cat si asigurari generale nu vor mai fi obligati sa-si separe cele doua activitati. Acestia vor fi considerati ca desfasurand activitate compozita. Conditii desfasurarii simultane a

activitatilor de asigurari de viata si generale sunt separarea managementului, conducerea evidentei contabile si calcularea marjei de solvabilitate separat pe cele doua activitati de asigurare.

- ☑ In termen de 4 luni de la data aderarii Romaniei la Uniunea Europeana, orice asigurator sau reasigurator trebuie sa angajeze cel putin un actuar inregistrat in Registrul actuarilor. Ordonanta prezinta conditiile ce trebuiesc indeplinite de actuari pentru inregistrarea in Registrul actuarilor si obligatiile acestora.
- ☑ Asiguratorii au obligatia sa asigure auditarea situatiilor financiare anuale si dupa caz, a celor consolidate. Auditorul trebuie sa fie autorizat de Camera Auditorilor Financiari din Romania si aprobat de Comisia de Supraveghere a Asigurarilor (CSA). Din echipa desemnata de auditor cel putin o persoana trebuie sa detina calitatea de actuar inregistrat in Registrul actuarilor.
- ☑ Dupa data aderarii Romaniei la Uniunea Europeana, taxa de functionare platita de brokerii de asigurare si/sau de reasigurare catre CSA se poate majora pana la maximum 0,5% din veniturile din activitatea de brokeraj, in raport cu obligatiile ce revin CSA dupa aderare.
- ☑ Pana la data de 31 ianuarie 2006 asiguratorii care practica asigurarea obligatorie de raspundere civila pentru prejudicii produse prin accidente de autovehicule ("RCA") pe teritoriul Romaniei au obligatia de a se afilia la Biroul Asiguratorilor de Autovehicule din Romania. Pana acum doar asiguratorii care ofereau asigurare carte verde aveau aceasta obligatie. Asiguratorii care practica asigurari de raspundere civila auto pe teritoriul Romaniei si in afara acestuia au obligatia de a constitui Fondul de compensare a carui functionare urmeaza a fi reglementata prin norme.
- ☑ Se defineste activitatea de "bank assurance" ca activitatea de distributie a produselor de asigurari complementare la produsele institutiilor de credit, desfasurata prin retea de institutiilor de credit si/sau oferirea produselor de asigurari si a produselor institutiilor de credit prin canale de distributie comune.
- ☑ Brokerii de asigurare si/sau reasigurare sunt obligati sa prezinte Comisiei de Supraveghere a Asigurarilor situatiile financiare anuale, precum si alte documente, rapoarte ori informatii cerute de aceasta.

Prezenta ordonanta a intrat in vigoare de la 1 ianuarie 2006, cu unele exceptii privind momentul aderarii Romaniei la UE.

Rata inflatiei 2005

In anul 2005 s-a inregistrat o rata a inflatiei de 8,6%, conform Institutului National de Statistica.



AGENDA lunii februarie 2006

Zilnic nu uitati:

- ☑ Sa completati registrul de casa (sau sa imprimati registrul intocmit in format electronic)
- ☑ Sa completati jurnalul de vanzari si cumparari

La final de luna nu uitati:

- ☑ Sa completati Registrul Jurnal
- ☑ Sa faceti inventarierea patrimoniului in cazul in care folositi inventarul intermitent ;
- ☑ Sa intocmiti ultimele facturi aferente lunii (regula de 5 zile nu este aplicabila si serviciilor)

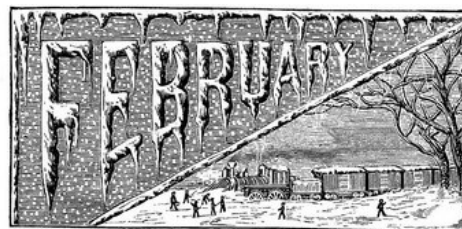

In cursul lunii nu uitati :

Ca vineri, 10 februarie este ultima zi pentru depunerea:

- ☑ declaratiei-decont privind sumele incasate reprezentand taxa hoteliera

Ca vineri, 10 februarie este ultima zi pentru plata:

- ☑ taxei hoteliere
- ☑ taxei pentru serviciul de reclama si publicitate

Ca miercuri, 15 februarie este ultima zi pentru depunerea:

- ☑ declaratiei anuale privind impozitul pe profit (formularul 101, cod 14.13.01.04), de catre contribuabilii care, pana la aceasta data au definitivat inchiderea exercitiului financiar anterior, de organizatiile nonprofit, precum si de contribuabilii care obtin venituri majoritare din cultura cerealelor si plantelor tehnice, pomicultura si viticultura;
- ☑ declaratiei privind platile si angajamentele de plata catre persoanele nerezidente, cu exceptia importurilor de bunuri si a serviciilor de transport international (pentru contribuabilii care depun si declaratia anuala de impozit pe profit – formularul 101).

Ca miercuri, 15 februarie este ultima zi pentru plata:

- ☑ impozitului pe profit final aferent anului 2005 de catre contribuabilii care, pana la aceasta data au definitivat inchiderea exercitiului financiar anterior, de organizatiile nonprofit, precum si de contribuabilii care obtin venituri majoritare din cultura cerealelor si plantelor tehnice, pomicultura si viticultura

Ca luni, 27 februarie este ultima zi pentru depunerea:

- ☑ declaratiei privind obligatiile de plata la bugetul general consolidat (formular 100);
- ☑ decontului de taxa pe valoare adaugata (formular 300);
- ☑ declaratiei privind evidenta nominala a asiguratilor si a

obligatiilor de plata catre bugetul asigurarilor sociale;

- listele privind evidenta nominala** a asiguratilor si a obligatiilor de plata catre Fondul national unic de asigurari sociale de **sanatate**;
- declaratiei privind evidenta nominala a asiguratilor si a obligatiilor de plata la bugetul asigurarilor pentru somaj;
- decontului special de taxa pe valoare adaugata (formular 301);
- declaratiei privind veniturile sub forma de salarii din strainatate obtinute de catre persoanele fizice care desfasoara activitate in Romania si de catre persoane fizice romane angajate ale misiunilor diplomatice si posturilor consulare acreditate in Romania (formular 224);
- declaratiei privind obligatiile de plata la veniturile Fondului pentru mediu;
- declaratiei privind cifra de afaceri din anul precedent (pentru persoanele impozabile care au realizat operatiuni taxabile si / sau scutite cu drept de deducere de pana la 100.000 euro inclusiv).

Ca luni, 27 februarie este ultima zi pentru plata:

- accizelor
- impozitului la titeiul si la gazele naturale din productia interna
- impozitului pe veniturile nerezidentilor
- taxei pe valoare adaugata
- impozitului pe salarii
- impozitului pe veniturile din activitati independente, cu regim de retinere la sursa
- impozitului pe veniturile din dividende
- impozitului pe veniturile din dobanzi
- impozitului pe alte venituri din investitii
- impozitului pe veniturile din pensii
- impozitului pe veniturile din premii si din jocuri de noroc
- impozitului pe veniturile din alte surse
- contributiei de asigurari sociale
- contributiei la asigurarile sociale de sanatate
- contributiei la bugetul asigurarilor pentru somaj
- contributiei de asigurare pentru accidente de munca si boli profesionale



- varsamintelor de la persoanele juridice pentru persoanele cu handicap neincadrate
- contributiei la Fondul pentru mediu
- taxei pe jocurile de noroc
- plata comisionului pentru pastrarea si completarea carnetelor de munca aferent lunii ianuarie.**

Ca marti, 28 februarie este ultima zi pentru depunerea:

- declaratiei anuale privind retinerea la sursa a impozitului pe veniturile nerezidentilor;
- declaratiei anuale privind impozitul pe reprezentante;
- fiselor fiscale aferente anului 2005.

Declaratiile mentionate anterior, cat si programele de asistenta in completarea lor pot fi descarcate de pe web-site-ul Ministerului de Finante : www.mfinante.ro





Str. Brezoianu 36,
Bucuresti, Sector 1

Phone: + 40 (0) 21 313 70 31

Phone: + 40 (0) 745 20 27 39

Fax: + 40 (0) 21 313 70 68

E-mail: office@apex-team.ro

Site: www.apex-team.ro

ACCOUNTING AND PAYROLL
EXPERT TEAM

Echipea APEX este formata din consultanti experimentati, disponibili sa va asiste si sa va ofere o gama diversificata de servicii contabile si de salarizare.

Echipea noastra este formata din experti contabili specializati in asistenta functiei financiare si contabile a intreprinderilor si un grup de consultanti specializati in asistenta serviciului de salarizare al clientilor nostri.

Oferim clientilor nostri o gama variata de servicii contabile, de salarizare, fiscalitate, servicii adaptate nevoilor companiei dumneavoastra:

- Servicii de "Start up"**
- Organizarea functiei contabile**
- Tinere de contabilitate**
- Asistenta contabila**
- Consultanta fiscala si contabila « on line »**
- Salarizare si servicii conexe**
- Asistenta in implementarea sistemelor informatice**
- Training**



Informatiile de mai sus sunt un rezumat al informatiilor recent publicate si nu au scopul de a oferi sfat intr-o anumita privinta. APEX Team International isi declina orice responsabilitate fata de orice persoana cu privire la orice fapt rezultat in urma utilizarii informatiilor continute in aceste publicatii.